



**АДМИНИСТРАЦИЯ
БУТУРЛИНСКОГО МУНИЦИПАЛЬНОГО ОКРУГА
НИЖЕГОРОДСКОЙ ОБЛАСТИ**

П О С Т А Н О В Л Е Н И Е

от 16.01.2026

№ 33

**О создании объединённой системы оперативно-диспетчерского
управления в аварийных и чрезвычайных ситуациях на территории
Бутурлинского муниципального округа Нижегородской области**

В соответствии с Федеральным законом от 21 декабря 1994 г. № 68-ФЗ «О защите населения и территории от чрезвычайных ситуаций природного и техногенного характера», Федеральным законом от 20 марта 2025 г. № 33-ФЗ «Об общих принципах организации местного самоуправления в единой системе публичной власти», постановлением Правительства Российской Федерации от 30 декабря 2003 г. № 794 «О единой государственной системе предупреждения и ликвидации чрезвычайных ситуаций», постановлением Правительства Нижегородской области от 27 декабря 2005 г. № 323 «О единой системе оперативно-диспетчерского управления при авариях и чрезвычайных ситуациях Нижегородской области», а также в целях повышения оперативности управления и эффективности функционирования дежурно-диспетчерских служб различной ведомственной принадлежности при их совместных действиях по предупреждению и ликвидации чрезвычайных ситуаций администрация Бутурлинского муниципального округа Нижегородской области **п о с т а н о в л я е т**:

1. Утвердить прилагаемые:

1.1. Положение об объединенной системе оперативно-диспетчерского управления при авариях и чрезвычайных ситуациях (далее - ОСОДУ) на территории Бутурлинского муниципального округа Нижегородской области.

1.2. Перечень дежурно-диспетчерских служб (далее - ДДС), входящих в объединенную систему оперативно-диспетчерского управления при авариях и чрезвычайных ситуациях на территории Бутурлинского муниципального округа Нижегородской области.

1.3. Регламент взаимодействия единой дежурно-диспетчерской службы администрации Бутурлинского муниципального округа Нижегородской области (далее - ЕДДС) в подсистеме единой государственной системы предупреждения и ликвидации чрезвычайных ситуаций (далее - РСЧС) Бутурлинского муниципального округа Нижегородской области с организациями, предприятиями, учреждениями и службами быстрого реагирования.

1.4. Структуру объединенной системы оперативно-диспетчерского управления при авариях и чрезвычайных ситуациях на территории Бутурлинского муниципального округа Нижегородской области.

1.5. Порядок информирования и реагирования на чрезвычайные ситуации и аварийные нарушения условий нормального жизнеобеспечения населения Бутурлинского муниципального округа Нижегородской области.

1.6. Регламент управления ликвидацией аварийных ситуаций в системах жизнеобеспечения населения Бутурлинского муниципального округа Нижегородской области.

1.7. Схему передачи информации о прекращении (ограничении) предоставления коммунальных услуг населению Бутурлинского муниципального округа Нижегородской области.

1.8. Схему оповещения ответственных лиц при авариях и ограничениях на объектах жизнеобеспечения Бутурлинского муниципального округа Нижегородской области.

2. Установить, что состав сил муниципального звена территориальной подсистемы РСЧС Бутурлинского муниципального округа Нижегородской области, привлекаемых для выполнения мероприятий при угрозе и возникновении чрезвычайных ситуаций на территории Бутурлинского муниципального округа Нижегородской области, утверждается постановлением

администрации Бутурлинского муниципального округа Нижегородской области.

3. Определить следующий порядок организации действий и работ всех служб, участвующих в проведении аварийно-спасательных, аварийно-восстановительных и других неотложных работ в зоне аварийных ситуаций (далее - АС) и чрезвычайных ситуаций (далее - ЧС):

3.1. Координацию и контроль за ликвидацией аварийных ситуаций на объектах жилищно-коммунального хозяйства, топливно-энергетического комплекса и важных объектах жизнеобеспечения, находящихся на территории Бутурлинского муниципального округа Нижегородской области, осуществляет начальник управления ЖКХ и строительства администрации Бутурлинского муниципального округа Нижегородской области через ЕДДС.

3.2. Сбор, обобщение, представление текущей информации по сбоям в нормальном функционировании объектов жилищно-коммунального хозяйства и важных объектов жизнеобеспечения населения, находящихся на территории Бутурлинского муниципального округа Нижегородской области, осуществляет ЕДДС.

4. Начальнику сектора ГО и ЧС администрации Бутурлинского муниципального округа Нижегородской области Т.А. Емелиной:

4.1. Осуществлять организацию взаимодействия сил и средств при чрезвычайных ситуациях и при угрозе перехода аварийных ситуаций в чрезвычайные ситуации.

4.2. При местных (муниципальных) чрезвычайных ситуациях создавать оперативный штаб по ликвидации ЧС.

До развертывания оперативного штаба по ликвидации ЧС руководство и координацию действий служб быстрого реагирования на территории Бутурлинского муниципального округа Нижегородской области осуществлять через ЕДДС.

5. Рекомендовать руководителям служб, организаций, предприятий и учреждений Бутурлинского муниципального округа Нижегородской области, входящим в ОСОДУ на территории Бутурлинского муниципального округа

Нижегородской области:

5.1. Разработать и согласовать с сектором ГО и ЧС Бутурлинского муниципального округа Нижегородской области порядок прибытия должностных лиц организаций в район ЧС и АС.

5.2. Установить срок готовности к выезду аварийных бригад служб быстрого реагирования до 30 минут.

5.3. Руководителям ДДС, входящим в состав ОСОДУ на территории Бутурлинского муниципального округа Нижегородской области, в месячный срок, по согласованию с сектором ГО и ЧС администрации Бутурлинского муниципального округа Нижегородской области, подготовить нормативные документы о дежурно-диспетчерских службах в соответствии с Положением об ОСОДУ на территории Бутурлинского муниципального округа Нижегородской области, утвержденным настоящим постановлением, актуализировать при необходимости соглашение о порядке взаимодействия и инструкцию об обмене информацией в ОСОДУ Бутурлинского муниципального округа Нижегородской области.

5.4. Рекомендовать службам и организациям Бутурлинского муниципального округа Нижегородской области, на объектах которых произошла чрезвычайная ситуация или авария, незамедлительно сообщать о ней в ЕДДС.

5.5. Рекомендовать руководителям организаций по каждому случаю возникновения аварий и чрезвычайных ситуаций проводить разбор с анализом действий руководителей и сотрудников своих ДДС.

6. Управлению ЖКХ и строительства администрации Бутурлинского муниципального округа Нижегородской области (В.В. Савинов) обеспечить аварийные службы, привлекаемые к ликвидации аварий, необходимыми топографическими съемками (при наличии) на проложенные в зоне аварий подземные коммуникации.

7. Признать утратившим силу постановление администрации Бутурлинского муниципального округа Нижегородской области от 23 октября 2023 г. № 1518 «О создании объединённой системы оперативно –

диспетчерского управления в аварийных и чрезвычайных ситуациях на территории Бутурлинского муниципального округа Нижегородской области».

8. Организационно-правовому управлению администрации Бутурлинского муниципального округа Нижегородской области обеспечить опубликование (обнародование) настоящего постановления в порядке, предусмотренном Уставом для опубликования (обнародования) муниципальных правовых актов, и размещение на официальном сайте администрации Бутурлинского муниципального округа Нижегородской области в информационно телекоммуникационной сети «Интернет».

9. Настоящее постановление вступает в силу с момента опубликования (обнародования).

10. Контроль за исполнением настоящего постановления возложить на заместителя главы администрации, начальника управления ЖКХ и строительства администрации Бутурлинского муниципального округа Нижегородской области В.В. Савинова.

Глава местного самоуправления

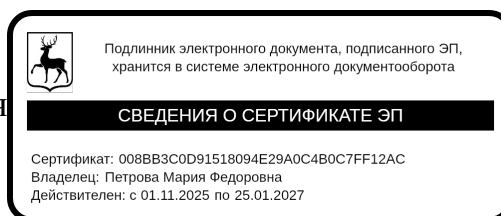

М.Ф.Петрова

Утверждено
постановлением администрации
Бутурлинского
муниципального округа
Нижегородской области
от 16.01.2026 № 33

**ПОЛОЖЕНИЕ
ОБ ОБЪЕДИНЕННОЙ СИСТЕМЕ ОПЕРАТИВНО-ДИСПЕТЧЕРСКОГО
УПРАВЛЕНИЯ ПРИ АВАРИЯХ И ЧРЕЗВЫЧАЙНЫХ СИТУАЦИЯХ НА
ТЕРРИТОРИИ БУТУРЛИНСКОГО МУНИЦИПАЛЬНОГО ОКРУГА
НИЖЕГОРОДСКОЙ ОБЛАСТИ**

Основные определения и термины

Автоматизированная информационно-управляющая система (АИУС РСЧС) - предназначена для информатизации и автоматизации деятельности органов управления РСЧС по предупреждению и ликвидации ЧС, выполнению мероприятий гражданской обороны и задач РСЧС на федеральном, региональном, территориальном, местном и объектовом уровнях.

Управляющий центр - орган управления, который координирует действия сил и средств муниципального звена ТП РСЧС, обеспечивает доведение и контроль распоряжений и указаний главы местного самоуправления Бутурлинского муниципального округа Нижегородской области, председателя КЧС и ОПБ Бутурлинского муниципального округа Нижегородской области в рамках своей компетенции.

Дежурно-диспетчерская служба (ДДС) - дежурный диспетчерский орган, обеспечивающий оперативное управление службой, дежурный диспетчерский орган объекта (организации), входящего в РСЧС и имеющего силы и средства постоянной готовности к действиям в чрезвычайных ситуациях.

Единая дежурно-диспетчерской служба администрации Бутурлинского муниципального округа Нижегородской области (далее ЕДДС) - орган повседневного управления муниципальным звеном ТП РСЧС, предназначенный для координации действий дежурных и диспетчерских (далее - дежурно-диспетчерских) служб Бутурлинского муниципального округа Нижегородской области. Осуществляет взаимодействие с центральной дежурно-диспетчерской

службой «Управление по обеспечению деятельности министерства жилищно-коммунального хозяйства и топливно-энергетического комплекса Нижегородской области» и ДДС организаций при совместных действиях по мониторингу и устранению чрезвычайных и аварийных ситуаций, технологических и иных нарушений (сбоев) в работе жилищно-коммунального хозяйства и топливно-энергетического комплекса на объектах жизнеобеспечения Бутурлинского муниципального округа Нижегородской области.

I. Общие положения

1.1. Объединенная система оперативно-диспетчерского управления при авариях и чрезвычайных ситуациях на территории Бутурлинского муниципального округа Нижегородской области (далее - ОСОДУ) является подсистемой единой системы оперативно-диспетчерского управления Нижегородской области (далее - ЕСОДУ) и предназначена для организационно-технического объединения дежурных и диспетчерских органов управления служб, имеющих силы и средства постоянной готовности к экстренным действиям при угрозе или возникновении чрезвычайных ситуаций (далее - ЧС).

1.2. Целью создания ОСОДУ является повышение оперативности реагирования и функционирования ДДС муниципального и объектового уровня, организаций при их совместных действиях при ликвидации ЧС на основе:

- организации и поддержания информационного взаимодействия между ДДС, анализа, обобщения и распространения в ОСОДУ имеющейся информации;
- своевременного представления организациями полной и достоверной информации о ЧС, сложившейся обстановке, выполненных и рекомендуемых мероприятиях, данных, необходимых для принятия решений по ликвидации ЧС;
- принятия экстренных мер по ликвидации ЧС, недопущению перерастания локальных чрезвычайных ситуаций в ЧС большего масштаба.

ЕДДС является вышестоящим органом управления для всех ДДС

организаций по вопросам сбора, обработки и обмена информацией о ЧС, а также координирующим органом по вопросам совместных действий ДДС в чрезвычайных ситуациях.

1.3. Координирующим органом ОСОДУ является комиссия по предупреждению и ликвидации чрезвычайных ситуаций и обеспечению пожарной безопасности Бутурлинского муниципального округа Нижегородской области (далее - КЧС и ОПБ Бутурлинского МО). Постоянно действующим и повседневным органом управления ОСОДУ является ЕДДС.

1.4. В своей деятельности ДДС, входящие в ОСОДУ, руководствуются законодательством Российской Федерации и Нижегородской области, нормативными правовыми актами Правительства Российской Федерации, Правительства Нижегородской области, решениями КЧС и ОПБ Нижегородской области, решениями КЧС и ОПБ Бутурлинского муниципального округа, а также настоящим Положением, приказами и распоряжениями вышестоящих органов управления.

II. Структура объединенной системы оперативно-диспетчерского управления при авариях и чрезвычайных ситуациях Бутурлинского муниципального округа Нижегородской области, основные задачи, права и ответственность входящих в нее дежурно-диспетчерских служб

2.1. В состав ОСОДУ входят следующие дежурно-диспетчерские службы:

- ЕДДС;
- дежурно-диспетчерские службы организаций, расположенных на территории Бутурлинского муниципального округа Нижегородской области.

2.2. ЕДДС является управляющим центром ОСОДУ, через который КЧС и ОПБ Бутурлинского МО и администрация Бутурлинского муниципального округа Нижегородской области осуществляют оперативное управление ликвидацией ЧС или АС.

ОСОДУ решает следующие основные задачи:

- прием сообщений об угрозе возникновения или факте возникновения ЧС и АС соответствующего уровня;
- оповещение ДДС организаций, входящих в ОСОДУ, сил и средств

ОСОДУ о переводе в повышенные режимы функционирования, а также оповещение (по отдельным решениям) КЧС и ОПБ Бутурлинского МО, должностных лиц администрации Бутурлинского муниципального округа Нижегородской области, населения Бутурлинского муниципального округа Нижегородской области;

- обработка и анализ данных обстановки, определение масштабов ЧС и состава дежурно-диспетчерских служб, необходимых для экстренного реагирования на ЧС, распространение в ОСОДУ полученной информации;

- принятие решений о принятии экстренных мер по ликвидации угрозы или возникшей ЧС или АС (в пределах полномочий, установленных вышестоящими органами);

- представление докладов (донесений) о сложившейся обстановке в ЧС (АС) и действиях сил и средств, подготовка вариантов решений по ее ликвидации для вышестоящих органов управления;

- доведение задач до задействованных на ликвидацию ЧС (АС) сил и средств установленным порядком и контроль за их исполнением;

- организация взаимодействия между привлекаемыми дежурно-диспетчерскими службами и находящимися в их подчинении силами и средствами;

- обобщение информации по Бутурлинскому муниципальному округу Нижегородской области о происшествиях, ЧС и АС, ходе работ по их ликвидации и представление по подчиненности итоговых докладов за сутки;

- информирование об обстановке и принятых мерах дежурно-диспетчерских служб, входящих в ОСОДУ и привлекаемых к ликвидации ЧС, а также взаимодействующих ДДС, доведение до них рекомендаций по взаимодействию и распоряжений (указаний) вышестоящих органов управления.

Свою деятельность ЕДДС осуществляет в тесном взаимодействии с ДДС организаций, предприятий, учреждений заинтересованных органов управления, соответствующих территориальных подразделений федеральных органов исполнительной власти.

2.3. Управляющий центр ОСОДУ (ЕДДС) решает следующие задачи:

- прием сообщений, анализ и оценка поступившей информации, доведение ее до ДДС организаций и служб Бутурлинского муниципального округа Нижегородской области, в компетенцию которых входит реагирование на принятое сообщение;

- предоставление в органы управления муниципального звена ТП РСЧС и в вышестоящие органы управления РСЧС сообщений о происшествиях, которые идентифицируются как сообщения об угрозе или возникновении ЧС и АС;

- доведение задач на выполнение мероприятий по ликвидации ЧС (АС) до сил и средств постоянной готовности муниципальной подсистемы РСЧС, контроль их исполнения;

- получение обобщенных данных об обстановке и действиях сил и средств, подготовка распоряжений и указаний на выполнение мероприятий по ликвидации ЧС (АС);

- обобщение информации о происшедших ЧС (АС) в Бутурлинском муниципальном округе Нижегородской области и ходе работ по их ликвидации;

- контроль выполнения мероприятий по ликвидации ЧС (АС) и представление итоговых докладов согласно регламенту взаимодействия.

2.4. ДДС, входящие в ОСОДУ, решают следующие задачи:

- прием сообщений о происшествиях, их анализ и представление в ОСОДУ тех сообщений, которые идентифицируются как сообщения об угрозе возникновения ЧС (АС);

- доведение задач на действия в ЧС (АС) до сил постоянной готовности и контроль за их исполнением;

- представление докладов (донесений) о сложившейся обстановке в ЧС (АС) и действиях по ее ликвидации по подчиненности в ОСОДУ Бутурлинского муниципального округа Нижегородской области;

- получение в части, касающейся ОСОДУ Бутурлинского муниципального округа Нижегородской области обобщенных данных об обстановке, действиях сил и средств и рекомендаций по обеспечению их взаимодействия при ликвидации ЧС (АС), а также распоряжений и указаний от вышестоящих

органов;

-обобщение информации о происшествиях и ЧС (АС), ходе работ по их ликвидации и представление по подчиненности и в ОСОДУ Бутурлинского муниципального округа Нижегородской области итоговых докладов.

2.5. Дежурно-диспетчерские службы, входящие в ОСОДУ, наряду с вышестоящими органами управления несут ответственность за оперативность и эффективность принимаемых экстренных мер по ликвидации ЧС (АС).

2.6. Задачи, права и ответственность ДДС, входящих в ОСОДУ, определяются соответствующими нормативными документами, регламентирующими деятельность этих служб.

III. Порядок функционирования ОСОДУ

3.1. ДДС, входящие в ОСОДУ, функционируют в трех режимах:

а) повседневной деятельности - при отсутствии угрозы возникновения чрезвычайной ситуации;

б) повышенной готовности - при угрозе возникновения чрезвычайной ситуации;

в) чрезвычайной ситуации - при возникновении и ликвидации чрезвычайной ситуации.

3.2. В режиме повседневной деятельности ДДС действуют в соответствии со своими ведомственными инструкциями и представляют в ЕДДС обобщенную статистическую информацию о ЧС (АС) и предпосылках к ним за прошедшие сутки в соответствии с действующими критериями информации о ЧС (АС).

При получении сообщений о происшествиях, которые идентифицируются как сообщения об угрозе или возникновении ЧС, они незамедлительно передаются в ЕДДС.

ЕДДС ведет и уточняет единую информационно-справочную базу по основным рискам ЧС (АС), по силам и средствам постоянной готовности служб Бутурлинского муниципального округа Нижегородской области, статистический учет по авариям и ЧС.

3.3. При угрозе или возникновении чрезвычайной ситуации (аварийной

ситуации) соответствующие органы управления муниципального звена ТП РСЧС и их дежурно-диспетчерские службы решением соответствующего председателя КЧС и ОПБ или руководителя соответствующей организации переводятся в режим повышенной готовности либо в режим чрезвычайной ситуации.

В этом режиме ДДС действуют в соответствии с соглашением о порядке взаимодействия в ОСОДУ, настоящим Положением и соответствующими ведомственными инструкциями.

3.4. В режиме ЧС (АС) информационное взаимодействие между ДДС, входящими в ОСОДУ, осуществляется через ЕДДС.

Для этого в ЕДДС от ДДС передаются сведения об угрозе или факте ЧС (АС), сложившейся обстановке, принятых мерах, задействованных и требуемых дополнительно силах и средствах. Поступающая информация доводится ЕДДС до всех заинтересованных ДДС.

3.5. Все сообщения, передаваемые в управляющие центры, должны быть формализованы.

Для формирования, передачи, приема и обработки формализованных сообщений могут использоваться средства связи, оповещения и автоматизации.

При крайней необходимости допускается передача (прием) неформализованных сообщений с использованием имеющихся средств связи.

В случаях поступления сообщений об угрозе или факте возникновения ЧС (АС) от населения формализованные сообщения формируются дежурной сменой ДДС.

3.6. Вся информация, поступающая в ЕДДС, обрабатывается и обобщается. По каждому принятому сообщению готовятся и принимаются необходимые решения. Поступившая из различных источников и обобщенная в ЕДДС информация, подготовленные рекомендации по совместным действиям ДДС доводятся до вышестоящих и взаимодействующих органов управления, а также до всех ДДС, привлеченных к ликвидации ЧС (АС).

IV. Обеспечение работы ОСОДУ

4.1. Конкретный состав информационных показателей, формы, критерии и

порядок их представления определяются двусторонними соглашениями о порядке взаимодействия в ОСОДУ и соответствующими ведомственными инструкциями об обмене информацией между ЕДДС и взаимодействующей ДДС, утверждаемыми главой местного самоуправления Бутурлинского муниципального округа Нижегородской области и начальником (руководителем) вышестоящего для ДДС органа управления (по подчиненности).

4.2. Для информационного и программно-технического обеспечения функционирования ОСОДУ создается автоматизированная система.

Автоматизированная система ОСОДУ включает в свой состав комплексы средств автоматизации (далее - КСА) ОСОДУ, КСА ЕДДС, а также КСА взаимодействия с ДДС, входящими в ОСОДУ.

Автоматизированная система ОСОДУ обеспечивает автоматизированный доступ ДДС к имеющимся во взаимодействующих службах базам (банкам) данных (с учетом разграничения доступа к информации), необходимых для предупреждения и ликвидации ЧС, а также к специальным базам данных ЕСОДУ Нижегородской области.

Утвержден
постановлением администрации
Бутурлинского муниципального округа
Нижегородской области
от _____ № _____

**ПЕРЕЧЕНЬ
ДЕЖУРНО-ДИСПЕТЧЕРСКИХ СЛУЖБ, ВХОДЯЩИХ В
ОБЪЕДИНЕННУЮ
СИСТЕМУ ОПЕРАТИВНО-ДИСПЕТЧЕРСКОГО УПРАВЛЕНИЯ
ПРИ АВАРИЯХ И ЧРЕЗВЫЧАЙНЫХ СИТУАЦИЯХ НА ТЕРРИТОРИИ
БУТУРЛИНСКОГО МУНИЦИПАЛЬНОГО ОКРУГА
НИЖЕГОРОДСКОЙ ОБЛАСТИ**

1. Единая дежурно-диспетчерская служба администрации Бутурлинского муниципального округа Нижегородской области (ЕДДС).
2. Дежурно - диспетчерская служба 120-ПСЧ 27 ПСО ФПС ГПС Главного управления МЧС России по Нижегородской области (ДДС-01) (по согласованию).
3. Дежурная часть отдела полиции (дислокация р.п. Бутурлино) МО МВД России «Княгининский», (ДДС-02) (по согласованию).
4. Дежурная служба государственного бюджетного учреждения здравоохранения Нижегородской области «Бутурлинская ЦРБ» (ДДС-03) (по согласованию).
5. ПАО «Газпром газораспределение г. Нижний Новгород, филиал в г. Богородске, Бутурлинская районная эксплуатационная газовая служба» (по согласованию).
6. Аварийно-диспетчерская служба ПАО «Россети центр Приволжья» филиал Нижновэнерго Перевозский район электрических сетей ПАО «Россети центр Приволжья» филиал Нижновэнерго Перевозский район электрических сетей (по согласованию).

Утвержден
постановлением администрации
Бутурлинского муниципального
округа
Нижегородской области
от _____ № _____

**РЕГЛАМЕНТ
ВЗАИМОДЕЙСТВИЯ ЕДИНОЙ ДЕЖУРНО-ДИСПЕТЧЕРСКОЙ
СЛУЖБЫ АДМИНИСТРАЦИИ БУТУРЛИНСКОГО
МУНИЦИПАЛЬНОГО ОКРУГА НИЖЕГОРОДСКОЙ ОБЛАСТИ В
ПОДСИСТЕМЕ РСЧС БУТУРЛИНСКОГО МУНИЦИПАЛЬНОГО
ОКРУГА НИЖЕГОРОДСКОЙ ОБЛАСТИ С ОРГАНИЗАЦИЯМИ,
ПРЕДПРИЯТИЯМИ, УЧРЕЖДЕНИЯМИ И СЛУЖБАМИ БЫСТРОГО
РЕАГИРОВАНИЯ**

ЕДДС администрации Бутурлинского муниципального округа Нижегородской области (далее –ЕДДС) функционирует как орган повседневного управления, предназначенный для координации действий дежурно-диспетчерских служб Бутурлинского муниципального округа Нижегородской области при авариях и чрезвычайных ситуациях.

Организация работы ЕДДС построена следующим образом: информация от населения о ЧС (угрозе ЧС), пожаре, аварии, происшествии по телефонам: (83148) 5-21-93, (83148) 5-39-08 или многоканальному телефону «112» поступает в оперативно-диспетчерский зал.

Старший дежурный оперативный ЕДДС, дежурный оперативный либо помощник дежурного оперативного – оператор-112, получив сообщение о ЧС (угрозе ЧС), пожаре, аварии, происшествии, привлекает для ее ликвидации формирования аварийно-спасательных служб, а в случае необходимости и формирования постоянной готовности муниципального звена ТП РСЧС через ДДС, руководителей организаций.

Информация о пожарах переадресовывается в ДДС 120-ПСЧ 27 ПСО ФПС ГПС Главного управления МЧС России по Нижегородской области (ДДС-01) для привлечения подразделений и техники всего гарнизона пожарной охраны Бутурлинского муниципального округа Нижегородской области для ликвидации пожаров.

При возникновении угрозы или ЧС:

1. На объектовом уровне:

1.1. ДДС объекта (организации):

- принимает от населения Бутурлинского муниципального округа Нижегородской области, классифицирует в соответствии с критериями о чрезвычайных ситуациях и фиксирует сведения о сложившейся обстановке возникновения ЧС (угрозы) в Бутурлинском муниципальном округе Нижегородской области;

- до прибытия на место ЧС (АС) руководителей ликвидации привлекает необходимые дежурные силы и средства организаций и предприятий, дислоцированных на подведомственной территории, к ликвидации угрозы (ЧС);

- доводит информацию о сложившейся обстановке и принимаемых мерах до должностных лиц объекта и взаимодействующих ДДС;

- докладывает информацию о сложившейся обстановке и принимаемых мерах в ЕДДС в виде формализованных донесений;

- осуществляет контроль за убытием (прибытием) к месту проведения работ привлекаемых сил и средств своего уровня;

- в последующем в ходе работ по предотвращению угрозы ЧС или ликвидации ее последствий осуществляет сбор информации о складывающейся обстановке, привлекаемых силах и средствах, результатах принимаемых мер;

- осуществляет прием и передачу информации о складывающейся обстановке, привлекаемых силах и средствах, результатах принимаемых мер между ДДС, привлеченными к проведению работ в районе ЧС;

- при продолжительных по времени работах по ликвидации ЧС (АС) представляет в ЕДДС соответствующие табельные донесения;

- при возникновении необходимости привлечения к ликвидации ЧС (АС) сил и средств вышестоящих органов управления, по решению руководителя ликвидации ЧС (АС) доводит эту информацию до ЕДДС.

1.2. ЕДДС:

- принимает от ДДС объекта информацию о масштабах и характере угрозы

или ЧС, классифицирует ее в соответствии с критериями информации о чрезвычайных ситуациях, о складывающейся обстановке в районе ЧС, привлекаемых к ликвидации силах и средствах, результатах принимаемых мер;

- информирует должностных лиц заинтересованных органов управления, ДДС смежных с районом ЧС организаций, главу местного самоуправления Бутурлинского муниципального округа Нижегородской области;

- по решению КЧС и ОПБ Бутурлинского муниципального округа Нижегородской области приводит в готовность подведомственные силы и средства;

- предоставляет в областные органы управления формализованные донесения о складывающейся обстановке, ходе ликвидации ЧС, принимаемых и предполагаемых мерах по усилению привлеченной группировки сил и средств;

- при принятии решения о привлечении подведомственных территориальным органам управления сил и средств к ликвидации ЧС (АС) осуществляет информирование соответствующих ДДС органов управления, доведение решения на их привлечение должностным лицам и ДДС;

- осуществляет контроль за убытием (прибытием) к месту проведения работ привлекаемых сил и средств своего уровня.

2. При возникновении угрозы или ЧС муниципального уровня:

2.1. ДДС организаций привлекается для решения задач ликвидации ЧС (угрозы) по решению руководства ДДС.

2.2. ЕДДС работает по регламенту [пункта 1.1](#) применительно к своему уровню.

3. При возникновении угрозы или ЧС федерального уровня ЕДДС, ДДС организаций привлекаются для решения задач ликвидации ЧС (угрозы) по решению вышестоящего руководства в соответствии со своими инструкциями.

.

Утверждена
постановлением администрации
Бутурлинского муниципального округа
Нижегородской области
от _____ года № _____

Структура
объединенной системы оперативно-диспетчерского управления при авариях и чрезвычайных ситуациях на
территории Бутурлинского муниципального округа Нижегородской области

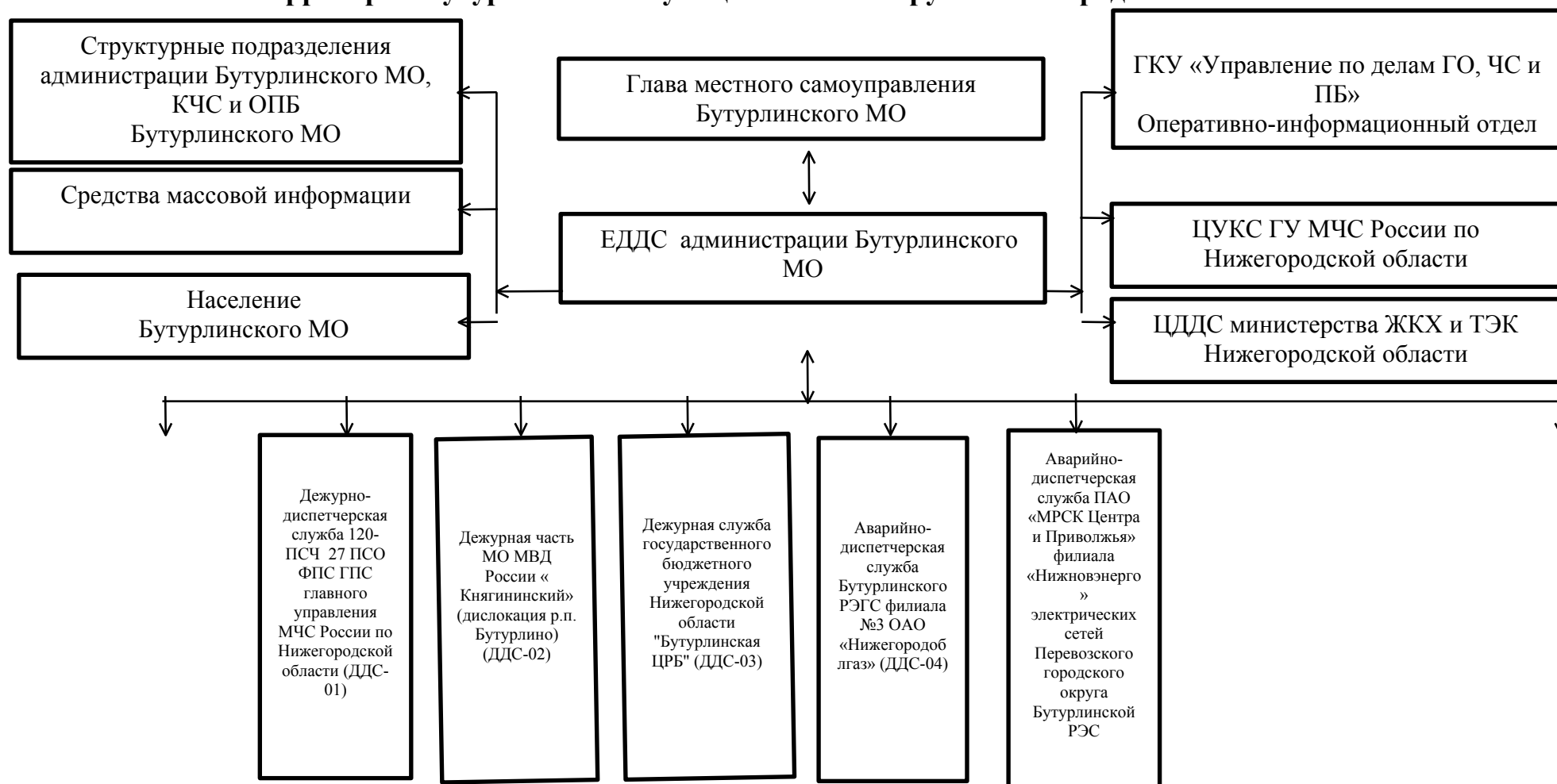

Утвержден
постановлением администрации
Бутурлинского муниципального округа
Нижегородской области
от _____ года № _____

**ПОРЯДОК
ИНФОРМИРОВАНИЯ И РЕАГИРОВАНИЯ НА ЧРЕЗВЫЧАЙНЫЕ СИТУАЦИИ
И АВАРИЙНЫЕ НАРУШЕНИЯ УСЛОВИЙ НОРМАЛЬНОГО ЖИЗНЕОБЕСПЕЧЕНИЯ
НАСЕЛЕНИЯ БУТУРЛИНСКОГО МУНИЦИПАЛЬНОГО ОКРУГА НИЖЕГОРОДСКОЙ ОБЛАСТИ**

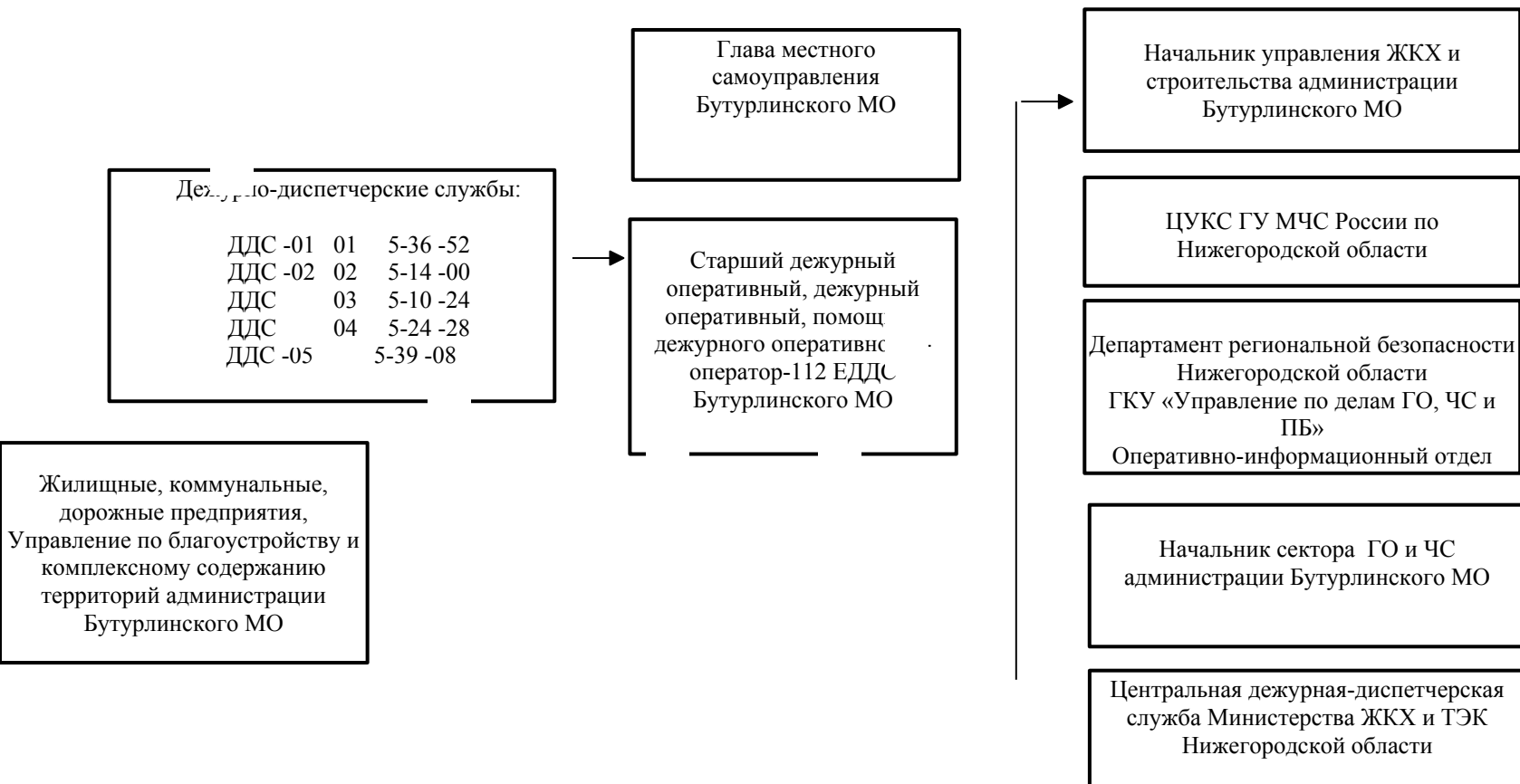

Утвержден
постановлением администрации
Бутурлинского муниципального округа
Нижегородской области
от _____ года № _____

РЕГЛАМЕНТ УПРАВЛЕНИЯ ЛИКВИДАЦИЕЙ АВАРИЙНЫХ СИТУАЦИЙ В СИСТЕМАХ ЖИЗНЕОБЕСПЕЧЕНИЯ НАСЕЛЕНИЯ

К I категории аварийных ситуаций относятся аварии в системах жизнеобеспечения населения:

1. Теплоснабжение - не более 100 чел.:
 - t° наружного воздуха до - 10 $^{\circ}\text{C}$ - 4 часа;
 - t° наружного воздуха до - 20 $^{\circ}\text{C}$ - 2 часа;
 - t° наружного воздуха ниже - 20 $^{\circ}\text{C}$ - 1 час.
2. Снабжение горячей водой - не более 500 чел. в течение 3 суток.
3. Снабжение холодной водой, канализацией - не более 500 чел. в течение 4 часов.
4. Энергоснабжение - не более 500 чел. в течение 4 часов.
5. Газоснабжение - не более 500 чел. в течение 4 часов.
6. Транспортное сообщение - не более 6 часов.

К II категории аварийных ситуаций относятся аварии в системах жизнеобеспечения населения:

1. Теплоснабжение - от 100 чел. до 1000 чел.:
 - t° наружного воздуха до - 10 $^{\circ}\text{C}$ - не более 12 часов;
 - t° наружного воздуха до - 20 $^{\circ}\text{C}$ - не более 8 часов;
 - t° наружного воздуха ниже - 20 $^{\circ}\text{C}$ - не более 4 часов.
2. Снабжение горячей водой - до 2 тыс. чел. не более 3 суток.
3. Снабжение холодной водой, канализацией - до 100 чел. в течение 12 часов.
4. Энергоснабжение - до 100 чел. в течение 12 часов.
5. Газоснабжение - до 100 чел. в течение 12 часов.
6. Транспортное сообщение - более 6 часов.

К III категории аварийных ситуаций относятся аварии в системах жизнеобеспечения населения:

1. Теплоснабжение - свыше 1000 чел.:

- t° наружного воздуха до - 10 $^{\circ}\text{C}$ - в течение суток;

- t° наружного воздуха до - 20 $^{\circ}\text{C}$ - в течение 12 часов;

- t° наружного воздуха ниже - 20 $^{\circ}\text{C}$ - в течение 6 часов.

2. Снабжение горячей водой - более 2000 чел. более 3 суток.

3. Снабжение холодной водой, канализацией - более 1000 чел. в течение суток.

4. Энергоснабжение - более 1000 чел. в течение суток.

5. Газоснабжение - более 1000 чел. в течение суток.

6. Транспортное сообщение - более 10 часов.

Утверждена
постановлением
администрации
Бутурлинского муниципального округа
Нижегородской области
от _____ года №

**СХЕМА
ПЕРЕДАЧИ ИНФОРМАЦИИ О ПРЕКРАЩЕНИИ (ОГРАНИЧЕНИИ)
ПРЕДОСТАВЛЕНИЯ КОММУНАЛЬНЫХ УСЛУГ НАСЕЛЕНИЮ
БУТУРЛИНСКОГО МУНИЦИПАЛЬНОГО ОКРУГА
НИЖЕГОРОДСКОЙ ОБЛАСТИ**

Наименование	Количество человек, попавших в зону прекращения (ограничения) предоставления коммунальных услуг	
ЕДДС	Более 50	1. По схеме оповещения ответственных лиц Бутурлинского муниципального округа Нижегородской области 2. Специалисту ЦДДС ГКУ «Управление по обеспечению деятельности министерства ЖКХ и ТЭК Нижегородской области»
	Более 2000	1. По схеме оповещения ответственных лиц Бутурлинского муниципального округа Нижегородской области 2. Специалисту ЦДДС ГКУ «Управление по обеспечению деятельности министерства ЖКХ и ТЭК Нижегородской области» немедленно

Примечание: если технологическое нарушение не устраняется в нормативные сроки, то информация немедленно передается в ЦДДС ГКУ «Управление по обеспечению деятельности министерства ЖКХ и ТЭК Нижегородской области» независимо от количества человек, попавших в зону прекращения (ограничения) предоставления коммунальных услуг населению Бутурлинского муниципального округа Нижегородской области.

Утверждена
постановлением
администрации
Бутурлинского муниципального округа
Нижегородской области
от _____ года № _____

СХЕМА ОПОВЕЩЕНИЯ ОТВЕТСТВЕННЫХ ЛИЦ ПРИ АВАРИЯХ И ОГРАНИЧЕНИЯХ НА ОБЪЕКТАХ ЖИЗНЕОБЕСПЕЧЕНИЯ БУТУРЛИНСКОГО МУНИЦИПАЛЬНОГО ОКРУГА НИЖЕГОРОДСКОЙ ОБЛАСТИ

